



SECRETARÍA
DE TURISMO

GOBIERNO DE CHIAPAS

CHIAPAS

GOBIERNO DEL ESTADO

Reporte Estadístico de Indicadores
del Sector Turístico de Chiapas



Enero 2021

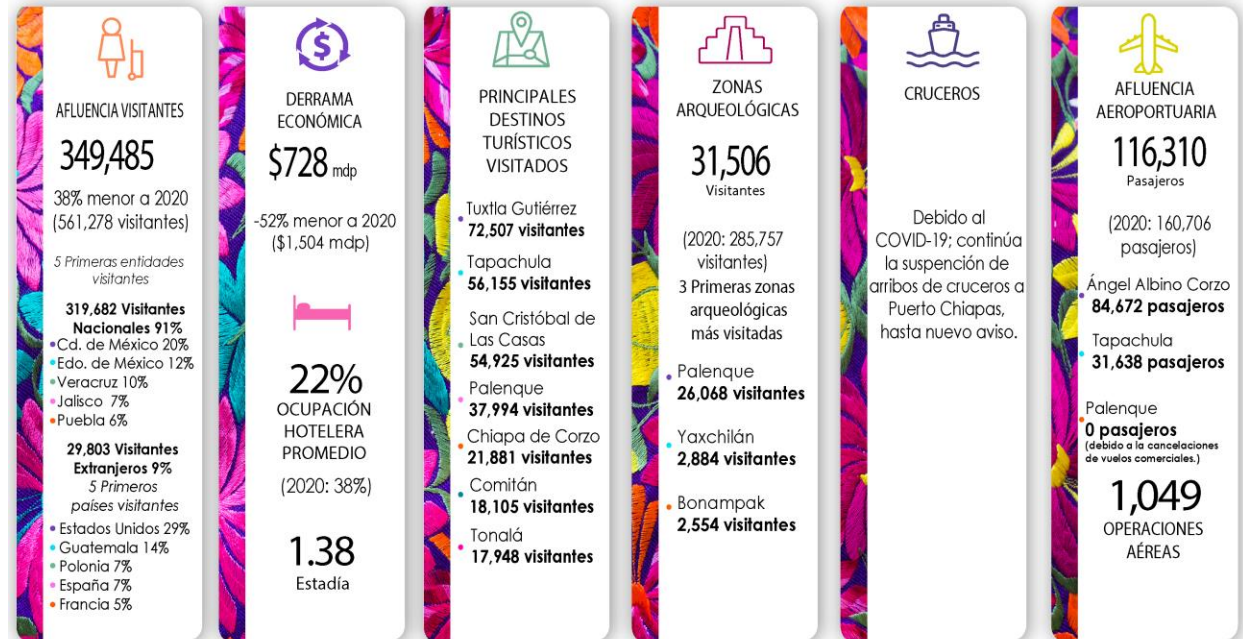

Fuentes: INAH, CONANP, API Puerto Madero, DataTur, SOAIAAC, ASUR, Sector Chiapas



1.- Datos relevantes del Turismo de Chiapas de Enero 2021

En enero 2021, la afluencia recibida en Chiapas fue de **349 Mil 485 Visitantes**, es menor con respecto al mismo mes de 2020 (561 mil 278 Visitantes).

En el mes se generó una derrama económica de **\$728 mdp**, el cual presentó una contracción con respecto al mes de enero 2020 (\$1 mil 504 mdp).

La ocupación hotelera promedio fue del **22%**, menor en comparación con enero 2020 (38%).

Nota: La ocupación hotelera y la afluencia de visitantes no están directamente relacionadas entre sí, ya que varían dependiendo del número de habitaciones ofertadas y ocupadas, así como de la densidad por cuarto, tiempo de estadía y consumo turístico de cada destino.



2.- Afluencia de Visitantes en los Principales Destinos Turísticos de Chiapas

Enero			
Destinos	2020	2021	Var. %
Tuxtla Gutiérrez	134,677	72,507	-46
SCLC	112,387	54,925	-51
Palenque	82,601	37,994	-54
Comitán	31,659	18,105	-43
Tapachula	53,966	56,155	4
Tonalá	21,368	17,948	-16
Chiapa de Corzo	14,424	21,881	52
CTN	13,420	11,408	-15
Resto del Estado	96,776	58,562	-39
Total en el Estado	561,278	349,485	-38

CTN: Centros Turísticos de Naturaleza

Nota: No se reporta la información de la mayoría de las zonas arqueológicas y museos administrados por el INAH, ya que se encuentran cerradas las instalaciones al público.

3.-Derrama Económica en los Principales Destinos Turísticos de Chiapas

Enero			
Destinos	2020	2021	Var. %
Tuxtla Gutiérrez	\$496,584,142	\$164,417,222	-67
SCLC	\$305,830,457	\$97,924,566	-68
Palenque	\$172,311,885	\$94,179,121	-45
Comitán	\$58,460,154	\$28,574,121	-51
Tapachula	\$174,902,028	\$153,430,093	-12
Tonalá	\$69,127,368	\$24,637,462	-64
Chiapa de Corzo	\$22,698,487	\$41,587,029	83
CTN	\$24,611,642	\$20,560,157	-16
Resto del Estado	\$180,150,612	\$102,970,403	-43
Total en el Estado	\$1,504,676,775	\$728,280,174	-52

Unidad de Medida: Pesos Mexicanos

CTN: Centros Turísticos de Naturaleza



4.- Ocupación Hotelera en los Principales Destinos Turísticos de Chiapas

Enero			
Destinos	2020	2021	Var. %
Tapachula	44%	40%	-4
Tonalá	30%	25%	-5
Palenque	41%	21%	-20
Tuxtla Gutiérrez	41%	18%	-23
San Cristóbal	35%	17%	-18
Comitán	28%	15%	-13
Chiapa de Corzo	36%	7%	-29
Promedio	38%	22%	-16

Fuente: DataTur y Sistema de Ocupación de la Secretaría de Turismo de Chiapas

5.- Procedencia de Visitantes Nacionales y Extranjeros a Chiapas

Enero					
Nacionales			Extranjeros		
Procedencia	%	Visitantes	Procedencia	%	Visitantes
CDMX	20%	64,256	Estados Unidos	29%	8,726
Estado de México	12%	39,353	Guatemala	14%	4,223
Veracruz	10%	32,384	Polonia	7%	2,217
Jalisco	7%	22,474	España	7%	2,110
Puebla	6%	17,838	Francia	5%	1,583
Total	91%	319,682	Total	9%	29,803

Fuente: Cédulas de atención a turistas en módulos de información



6.- Infraestructura Turística en los Principales Destinos Turísticos

Destino	Hospedaje		Cuartos		Restaurantes	Agencias de Viajes	Arrendadoras Turísticas	Transportadoras Turísticas
	Cantidad	%	Cantidad	%				
San Cristóbal	249	24%	4,735	20%	177	54	5	12
Tuxtla Gutiérrez	156	15%	5,855	25%	360	94	7	17
Palenque	100	9%	3,048	13%	52	22	0	12
Tonalá	90	9%	1,073	5%	48	1	0	1
Tapachula	97	9%	2,192	9%	100	13	1	1
Comitán	90	9%	1,861	8%	95	10	4	4
Chiapa de Corzo	17	2%	311	1%	33	8	2	7
Resto del Estado	256	24%	4,249	18%	82	5	0	6
Total del Estado	1,055	100%	23,324	100%	947	207	19	60

Fuente: Unidades de Enlace de la Secretaría de Turismo de Chiapas

7.- Movimiento de Pasajeros en Aeropuertos Internacionales de Chiapas

Enero			
Aeropuertos	2020	2021	Var. %
A.I. Ángel Albino Corzo	122,336	84,672	-31
A.I. Tapachula	36,691	31,638	-14
A.I. Palenque	1,679	0	0
Total	160,706	116,310	-28

Fuente: Sociedad Operadora del Aeropuerto Internacional "Ángel Albino Corzo" (SOAIAAC) y Aeropuertos del Sureste (ASUR).



8.- Operaciones en Aeropuertos Internacionales de Chiapas

Enero			
Aeropuertos	2020	2021	Var. %
A.I. Ángel Albino Corzo	989	751	-24
A.I. Tapachula	336	298	-11
A.I. Palenque	16	0	0
Total	1,341	1,049	-22

Fuente: Sociedad Operadora del Aeropuerto Internacional "Ángel Albino Corzo" (SOAIAAC) y Aeropuertos del Sureste (ASUR).

OPERACIONES EN CONECTIVIDAD AÉREA – AIAAC

AEROLÍNEAS: VOLARIS VIVAAEROBUS AEROMÉXICO				
DESTINOS	OPERACIONES	194	226	331
México	505	114	60	331
Guadalajara	64	26	38	
Cancún	64	18	46	
Monterrey	62		62	
Mérida	20		20	
Tijuana	36	36		
751 OPERACIONES MENSUALES				

Fuente: Sociedad Operadora del Aeropuerto Internacional "Ángel Albino Corzo" (SOAIAAC) y Aeropuertos del Sureste (ASUR).

Nota: La información de operaciones del Aeropuerto de Palenque está en ceros, debido a que no se realizaron vuelos comerciales.



OPERACIONES EN CONECTIVIDAD AIT

OPERACIONES EN CONECTIVIDAD AIT			
AEROLÍNEAS:		AEROMÉXICO	VOLARIS
DESTINOS	OPERACIONES	186	112
Guadalajara	16		16
México	282	186	96
298 OPERACIONES MENSUALES			

Fuente: Sociedad Operadora del Aeropuerto Internacional "Ángel Albino Corzo" (SOAIAAC) y Aeropuertos del Sureste (ASUR).

9.- Segmento de Cruceros

Enero		
Concepto	2020	2021
Barcos	2	0
Pasajeros	2,483	0
Derrama Económica (Usd)	US\$120,448.00	US\$0.00
Gasto promedio por pasajero	US\$64.00	US\$0.00

Fuente: API



10.- Visitantes al Parque Nacional Cañón del Sumidero

Enero			
Concepto	2020	2021	Var. %
Miradores	15,408	1,071	-93
Rio	32,847	21,881	-33
Total	48,255	22,952	-52

Nota: A partir del 15 de agosto se abrió el acceso al recorrido fluvial del Parque Nacional Cañón del Sumidero; a partir del 29 de enero del presente año, se reabrió el ingreso a miradores.

11.- Visitantes a Zonas Arqueológicas Administradas por el INAH en el Estado de Chiapas

Enero	2020		Total	2021		Total	Var%
	Nac	Ext		Nac	Ext		
Palenque	83,598	25,909	109,507	24,041	2,027	26,068	-76%
Yaxchilán	13,781	7,816	21,597	2,419	465	2,884	-87%
Bonampak	4,549	6,253	10,802	2,462	92	2,554	-76%

Nota: A partir del mes de septiembre se abrió la zona arqueológica de Palenque, en el mes de octubre Bonampak y en noviembre Yaxchilán; cabe mencionar que las demás zonas arqueológicas del estado continúan cerradas al público.

